

	PROTOCOLO			PRO
	PROTOCOLO DE DOR TORÁCICA			PRO-UUE-03
	Data de Emissão: 02/01/2018	Data da Revisão: 27/10/2023	Número da Revisão: 03	Página: 1 de 14
APLICAÇÃO:	SERVIÇOS PRÓPRIOS			

1. OBJETIVO

Identificar rapidamente o paciente de alto risco para SCA (Síndrome Coronariana Aguda). Estabelecer a rotina de atendimento de pacientes com dor torácica ou suspeito de SCA, fornecendo orientações práticas para médicos e equipe multiprofissional, visando segurança, efetividade e praticidade nas condutas. Fornecer alta segura para pacientes de baixa e muito baixa probabilidade para SCA. Estratificar de forma adequada e com segurança os pacientes de intermediária probabilidade para SCA. Buscar outros diagnósticos diferenciais de dor torácica, eventualmente com elevação de troponinas, além de SCA. Evitar internações desnecessárias com a racionalização dos recursos disponíveis.

2. DEFINIÇÕES

ECG: Eletrocardiograma

SCA: Síndrome Coronariana Aguda

UUE: Unidade de Urgência e Emergência

3. DESCRIÇÃO DO PROCESSO

3.1 Gerenciamento de Riscos:

Riscos	Barreiras
Falha na Identificação precoce de pacientes com Síndrome Coronariana Aguda	Gatilhos para identificação para as recepcionistas e triagem realizada por enfermeiros.
Atraso na realização do ECG	Toda equipe capacitada à realização do ECG; Equipamento Backup;
Necrose miocárdica (evitar ICC)	SE SUPRA ST- porta-balão até 90 minutos IAMSSST- tratamento inicial conforme protocolo
Altas inadvertidas	Seguimento aos critérios de alta e realizar orientações de alta.
Re-internação por complicações relacionadas a SCA	Seguir protocolo de dor torácica e realizar orientações de alta.

	PROTOCOLO			PRO
	PROTOCOLO DE DOR TORÁCICA			PRO-UUE-03
	Data de Emissão: 02/01/2018	Data da Revisão: 27/10/2023	Número da Revisão: 03	Página: 2 de 14
APLICAÇÃO:	SERVIÇOS PRÓPRIOS			

3.2 Indicações:

A abertura do protocolo está indicada para o paciente que apresentar dor torácica aguda ou equivalente na admissão ou nas últimas 24 horas (mesmo que ausente na admissão). Além dos casos que apresentem critérios objetivos que podem ser identificados no atendimento de enfermagem. Também fazem parte deste protocolo clientes que após avaliação médica apresentem suspeita diagnóstica de condições que possam confundir com Síndrome Coronariana Aguda – SCA, como por exemplo: dispnéia, síncope, confusão mental, náuseas e vômitos inexplicados. Tais sintomas podem ser considerados equivalentes em pacientes de alto risco (idosos, diabéticos, antecedente de doença cardiovascular).

3.3 Conceito:

Síndrome coronariana aguda é um espectro de condições que envolvem isquemia miocárdica aguda decorrente da redução abrupta do fluxo coronariano.

Existem três formas de apresentação de SCA:

- Infarto agudo do miocárdio com supra desnivelamento do segmento ST (IAM com Supra ST), onde além de alteração característica no ECG ocorre elevação de troponina;
- Infarto agudo do miocárdio sem elevação do segmento ST (IAM sem supra ST), quando ocorre elevação de troponina, mas sem as alterações do ECG que configurem IAM com supra ST;
- Angina instável, onde há isquemia, sem elevação de troponina.

3.3.1 Reconhecimento da Dor Torácica:

Dor torácica é um sintoma subjetivo, logo a avaliação de suas características é passo fundamental para a distinção entre SCA e os diagnósticos diferenciais; para tanto, a equipe do acolhimento da emergência está capacitada para identificar os principais sintomas de dor torácica de etiologia cardiológica, que encaminhará o cliente para atendimento prioritário para o enfermeiro na triagem.

	PROTOCOLO			PRO
	PROTOCOLO DE DOR TORÁCICA			PRO-UUE-03
	Data de Emissão: 02/01/2018	Data da Revisão: 27/10/2023	Número da Revisão: 03	Página: 3 de 14
APLICAÇÃO:	SERVIÇOS PRÓPRIOS			

Avaliação do Tipo de Dor Torácica	
Tipo de Dor	Características da Dor
Tipo A – Definitivamente anginosa: As características dão certeza do diagnóstico de SCA independente dos resultados de exames complementares	Dor/ desconforto retroesternal ou precordial, geralmente precipitada pelo esforço físico, podendo se irradiar para ombro, mandíbula ou face interna do braço (ambos), com duração de alguns minutos e aliviada pelo repouso ou uso de nitrato em menos de 10 minutos.
Tipo B – Provavelmente anginosa: As características fazem a SCA a principal hipótese, porém é necessário a complementação de exames.	Tem a maioria, mas não todas as características da dor definitivamente anginosa.
Tipo C – Provavelmente não anginosa: As características não fazem a SCA a principal hipótese, porém é necessária a complementação de exames para a exclusão.	Tem poucas características da dor definitivamente anginosa (dor atípica, equivalentes anginosos).
Tipo D – Definitivamente não anginosa: As características não incluem a SCA como hipótese diagnóstica.	Nenhuma característica da dor definitivamente anginosa, fortemente indicativa de diagnóstico não cardiológico.

Adaptado do estuco CASS. Circulation 1981;64 360-7. SCA=

Síndrome coronariana aguda.

3.4 Diagnóstico:

- Apresentação clínica sugestiva;
- Eletrocardiograma (ECG) alterado;
- Marcadores de necrose miocárdica (**troponina***) alterados;
- Exame de imagem demonstrando nova perda de miocárdio e que tenha padrão isquêmico (evidência inequívoca na ressonância);
- Trombose coronária evidenciada no cateterismo ou autópsia.

De uma maneira geral, quando há dois elementos positivos (ex: quadro clínico + ECG) é possível definir o diagnóstico de SCA.

	PROTOCOLO			PRO
	PROTOCOLO DE DOR TORÁCICA			PRO-UUE-03
	Data de Emissão: 02/01/2018	Data da Revisão: 27/10/2023	Número da Revisão: 03	Página: 4 de 14
APLICAÇÃO:	SERVIÇOS PRÓPRIOS			

3.4.1 Troponina US:

O hospital do Círculo dispõe de troponina de alta sensibilidade, possibilitando a utilização de protocolo diagnóstico acelerado. A sensibilidade analítica aprimorada dos ensaios de troponina de alta sensibilidade significa que a lesão do miocárdio pode ser detectada mais cedo em mais pacientes.

A dosagem deste biomarcador deve ser realizada na chegada do paciente e após duas horas. A troponina identifica o infarto agudo do miocárdio quando existe uma curva com elevação de seu valor ou com redução progressiva, quando o diagnóstico é retrospectivo.

- **Informações técnicas:**

	Novo Reagente de Troponina I
Unidade de medida	Ng / L
Valor da referência	Sexo feminino: 9 ng / L Sexo masculino: 12 ng / L
Exemplo de resultado	“21 ng / L”

3.5 Fatores de Risco:

Fatores de Riscos Isolados	Fatores de Riscos Emergentes
Aterosclerose manifesta	Doença Renal Crônica
Síndrome coronariana prévia	Doença Inflamatória Crônica
Revascularização arterial coronariana	Menopausa
Doença arterial periférica	Reposição de Testosterona/ anabolizantes
AVE / AIT prévio	Uso de cocaína
Diabetes mellitus	
Hipertensão arterial sistêmica	
Tabagismo	
Dislipidemia	
Obesidade	
Idade (homens > 45 anos e mulheres > 55 anos)	
História Familiar de doença cardiovascular precoce (parentes de 1º grau)	

3.6 Diagnósticos Diferenciais da Dor Torácica:

	PROTOCOLO			PRO
	PROTOCOLO DE DOR TORÁCICA			PRO-UUE-03
	Data de Emissão: 02/01/2018	Data da Revisão: 27/10/2023	Número da Revisão: 03	Página: 5 de 14
APLICAÇÃO:	SERVIÇOS PRÓPRIOS			

O sintoma de dor torácica constitui um grande desafio para o médico da emergência em decorrência da ampla lista de diagnósticos diferenciais.

Representa em torno de 5% a 10% das consultas em Pronto-Socorro. A síndrome coronária aguda (SCA) é responsável por quase 1/5 das causas de dor torácica.

3.7 Avaliação Inicial:

Pacientes com suspeita de SCA devem ser avaliados rapidamente para identificar aqueles em emergência ameaçadora à vida e os que apresentam condição clínica de maior benignidade.

- Passo 1:

O paciente deve ser triado para o protocolo de dor torácica conforme os critérios de inclusão ao protocolo, citados acima.

- Passo 2:

Esses pacientes devem ser levados à sala de emergência ou UTI Coronariana, se paciente internado em unidade de internação, e devemos proceder as seguintes ações:

- ECG < 10 minutos, deve ser repetido em 15 min com 12 derivações (após paciente receber nitrato, se houver indicação) e após angioplastia primária. Repetir sempre que houver alterações do quadro clínico;
- Monitorização cardíaca;
- Oxigênio se SatO₂ < 90%, ou sinais de desconforto respiratório;
- AAS 300mg VO macerados / mastigados;
- Acesso venoso periférico calibroso, preferencialmente no membro superior esquerdo, coleta de Troponina, encaminhamento dos demais exames (hemograma, coagulograma, NA/K, U/C, glicemia e Radiografia do Tórax), conforme orientação médica;
- Monitorização cardíaca e vigilância contínua à beira-leito.

A permanência no protocolo de dor torácica e coleta de troponina ficam a critério do médico após análise do ECG e avaliação inicial do paciente.

- Passo 3:

Identificação precoce dos casos de alta probabilidade de Síndrome Coronariana Aguda (SCA) Sem Supra ST e IAM Com Supra ST;

	PROTOCOLO			PRO
	PROTOCOLO DE DOR TORÁCICA			PRO-UUE-03
	Data de Emissão: 02/01/2018	Data da Revisão: 27/10/2023	Número da Revisão: 03	Página: 6 de 14
APLICAÇÃO:	SERVIÇOS PRÓPRIOS			

IAM com supra ST:

Supra de ST em 2 derivações contíguas (≥ 1 mm, e no caso de V2 e V3 até 2,5mm como nos homens com menos de 40 anos).

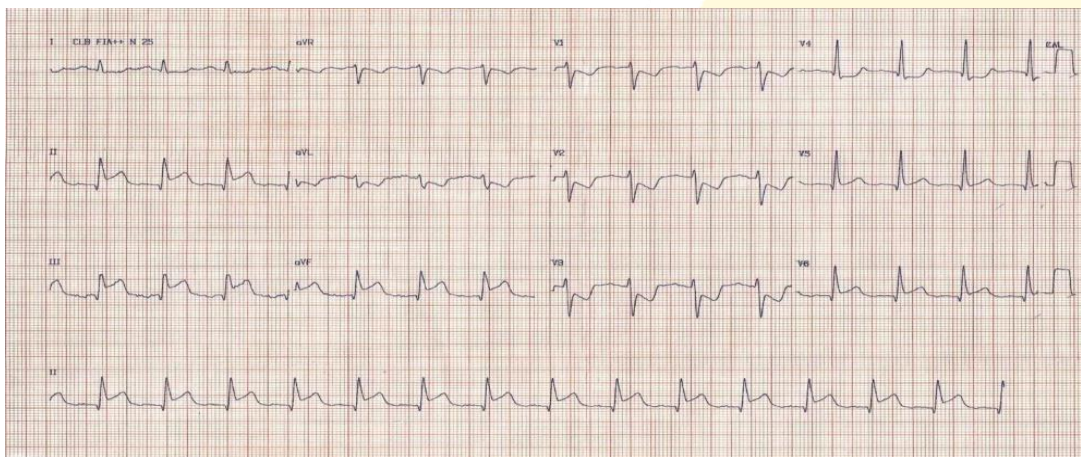

- BRE agudo (idealmente comparado à ECG prévio)



Critérios modificados de Sgarbossa: Supradesnivelamento de segmento ST ≥ 1 mm com QRS predominantemente positivo. Infradesnivelamento de segmento ST ≥ 1 mm com QRS predominantemente negativo. Discordância entre nível do segmento ST e amplitude do QRS acima de 30%. O segmento ST deve ter desvio mínimo de 1mm. O cálculo é a razão entre o desvio do segmento ST (seja positivo ou negativo) e o tamanho da onda S no caso de QRS predominantemente negativo ou tamanho da onda R no caso de QRS predominantemente positivo.

- Esses pacientes devem ser direcionados para terapia de reperfusão o mais precoce possível.
- A coleta de exames não deve retardar o encaminhamento do paciente ao setor de hemodinâmica. Não aguardar o resultado dos exames para acionar o plantão da hemodinâmica.

	PROTOCOLO			PRO
	PROTOCOLO DE DOR TORÁCICA			PRO-UUE-03
	Data de Emissão: 02/01/2018	Data da Revisão: 27/10/2023	Número da Revisão: 03	Página: 7 de 14
APLICAÇÃO:	SERVIÇOS PRÓPRIOS			

SCA sem supra ST:

Os pacientes com SCA sem supra ST devem ser internados em Unidade Coronariana, com prévio contato ao médico da cardiologia, conforme os seguintes critérios:

- Avaliação do ECG:
 Infra ST > 0,5mm (sem diagnóstico diferencial óbvio. ex: strain, miocardiopatia hipertrófica);
 Plus minus em pelo menos uma derivação anterior (síndrome de Wellen) > 1mm;

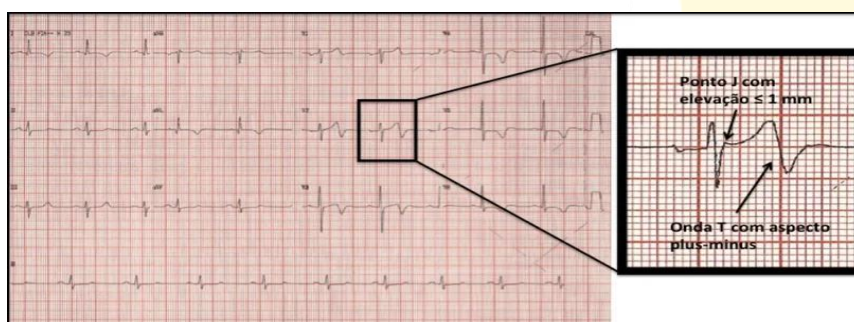

- Inversão de onda T profunda e simétrica > 2mm;
- Alteração dinâmica do ECG;
- TV sustentada.

Avaliação da Dor:

- Dor A/B prolongada ao repouso;
- Dor A/B de início ao esforço em CF III/IV;
- Piora da angina prévia para Dor A/B em CF III/IV;
- Dor semelhante à SCA prévia.
- Avaliação do exame físico:
- Manifestação de Insuficiência Cardíaca aguda: congestão esquerda, má perfusão periférica.
- Passo 4:
- Avaliar os pacientes de muito baixa/ baixa/ intermediária probabilidade para SCA.
- As diretrizes brasileira/americana/europeia de SCA sem supra ST enfatizam a importância da estratificação de probabilidade de dor torácica entre os pacientes que não apresentam diagnóstico definido na primeira avaliação. A diretriz americana sugere o uso de ferramenta auxiliadora; neste

	PROTOCOLO			PRO
	PROTOCOLO DE DOR TORÁCICA			PRO-UUE-03
	Data de Emissão: 02/01/2018	Data da Revisão: 27/10/2023	Número da Revisão: 03	Página: 8 de 14
APLICAÇÃO:	SERVIÇOS PRÓPRIOS			

protocolo optou-se por utilizar o HEART score pelo seu desenvolvimento e validação em unidades de emergência.

Escore HEART		
História	Forte suspeita	2
	Moderada suspeita	1
	Leve ou nenhuma suspeita	0
EKG	Desvio do segmento ST	2
	Alterações inespecíficas	1
	Normal	0
Idade	>64 anos	2
	46 a 64 anos	1
	<46 anos	0
Fatores de Risco	>2 fatores de risco ou história de doença arterial coronariana	2
	1 ou 2 fatores de risco	1
	Sem fatores de risco	0
Troponina	>2 vezes o valor da normalidade	2
	Até 2 vezes o valor da normalidade	1
	No limite da normalidade ou abaixo	0
Heart I: 0 pontos (Muito baixa probabilidade)		
Heart II: 1 a 3 pontos (Baixa probabilidade)		
Heart III: ≥ 4 pontos (Intermediária probabilidade)		

- Passo 5:

Conduta conforme score de Heart e Troponina, dividindo os pacientes em 3 grupos.

Conduta:

3.7.1 Alta hospitalar:

- Descartado infarto agudo do miocárdio;
- Alta hospitalar após descartar outras causas de dor torácica potencialmente grave.

	PROTOCOLO			PRO
	PROTOCOLO DE DOR TORÁCICA			PRO-UUE-03
	Data de Emissão: 02/01/2018	Data da Revisão: 27/10/2023	Número da Revisão: 03	Página: 9 de 14
APLICAÇÃO:	SERVIÇOS PRÓPRIOS			

3.7.2 Internação hospitalar:

Critério para internação hospitalar;

- O diagnóstico mais frequente nesse grupo é infarto agudo do miocárdio;
- Quando o diagnóstico não for infarto agudo do miocárdio, provavelmente se trata de condição clínica grave que justifica internação como miocardite, embolia pulmonar, síndrome de takotsubo entre outras.

3.7.3 Observação:

- Pacientes que não preenchem critérios para os dois grupos anteriores;
- Grupo heterogêneo;
- Conduta individualizada, compartilhada com médico cardiologista.

A literatura não respalda uma conduta definitiva para esse grupo, logo sugerimos avaliar:

- Repetir Troponina T com 3 horas
- Ecocardiograma transtorácico;
- Teste não invasivo anatômico ou funcional;
- Retorno precoce com cardiologista/clínico de referência;
- Avaliar internação hospitalar.

3.7.8 Testes de estresse cardíaco não-invasivos:

Não indicados em pacientes instáveis, com sintomas persistentes ou com diagnóstico de IAM.

Pacientes que não conseguem fazer exercício = ecocardiograma com estresse;

Pacientes com ECG de difícil interpretação para isquemia (BRE, uso de marcapasso, terapia com digoxina) = ecocardiograma com estresse;

Demais pacientes deverão ser submetidos a teste ergométrico.

3.7.8 Teste Ergométrico:

O teste ergométrico é recomendado nas unidades de dor torácica como exame complementar seguro em pacientes de riscos baixo.

3.7.9 Ecocardiografia com Estresse:

	PROTOCOLO			PRO
	PROTOCOLO DE DOR TORÁCICA			PRO-UUE-03
	Data de Emissão: 02/01/2018	Data da Revisão: 27/10/2023	Número da Revisão: 03	Página: 10 de 14
APLICAÇÃO:	SERVIÇOS PRÓPRIOS			

O teste ecocardiográfico sob estresse permite a verificação das anormalidades regionais transitórias da contração, indicativas de isquemia induzida. O estresse farmacológico com administração de dobutamina é seguro e eficaz neste contexto, além de propiciar informações prognósticas.

3.7.10 Angio TC coronariana:

A acurácia da angiografia por tomografia computadorizada das artérias coronárias (ATCCor) para o diagnóstico de estenose coronariana, quando em comparação com a angiografia convencional, já está bem demonstrada, com destaque para seu alto valor preditivo negativo¹.

3.8 Tratamento:

- Repouso: Por até 24hs nos pacientes estáveis hemodinamicamente e sem precordialgia;
- Jejum: No mínimo de 4hs em presença de dor para a realização de CATE, para reduzir o risco de aspiração pelos vômitos;
- Oxigenioterapia: Deve ser realizada através da administração de cateter ou óculos nasal com fluxo de 2- 4 L/min caso saturação < 90%;
- Terapia anti agregante:
AAS deve ser administrado na dose de 300 mg por via oral- mastigado, exceto em casos de reconhecida anafilaxia aos salicilatos ou na presença de sangramentos ativos quando da admissão hospitalar. Associado a: Ticagrelor 180mg (dose de ataque) – se SCA com SST. OU Clopidogrel 300mg (dose de ataque) – se SCA com SST.

Atentar para o diagnóstico de dissecação de aorta e/ou indicações de cirurgia cardíaca antes da administração de clopidogrel ou ticagrelor.

- Monitorização cardíaca contínua: Para detecção e terapia precoces de arritmias primárias; monitorização eletrocardiográfica contínua (na derivação com maior supradesnivelamento do segmento ST).
- Analgesia e sedação: Diminui a intensidade da dor (que gera ansiedade e amplifica a resposta autonômica), reduzindo o limiar para desencadeamento de taquiarritmias ventriculares e o consumo miocárdico de oxigênio. Recomenda-se sulfato de morfina, na dose de 1 a 3 mg cada 5 minutos por via intravenosa até o alívio da dor, atentar para a evidência de toxicidade (hipotensão, depressão respiratória ou vômitos frequentes);
- Nitratos: São medicamentos que promovem vasodilatação arterial e principalmente venosa. Diminuem a pré e pós-carga ventricular, trabalho cardíaco e o consumo de oxigênio. Não devem

	PROTOCOLO			PRO
	PROTOCOLO DE DOR TORÁCICA			PRO-UUE-03
	Data de Emissão: 02/01/2018	Data da Revisão: 27/10/2023	Número da Revisão: 03	Página: 11 de 14
APLICAÇÃO:	SERVIÇOS PRÓPRIOS			

ser utilizados de rotina. São utilizados para alívio de dor isquêmica, congestão pulmonar e diminuição pressórica. Logo após o primeiro ECG, nos casos em que houver dor torácica isquêmica, deve ser administrado nitrato SL (dinitrato de isossorbida 5mg ou mononitrato de isossorbida 5mg);

- Contra-indicações dos Nitratos: infarto de ventrículo direito, uso de sildenafil ou derivados nas últimas 24h, hipotensão arterial.

3.8.1 Estratégia de Reperfusão:

- Angioplastia Primária:

IAMSST ou BCRE novo (especificações citadas em diagnóstico de IAM com SST) com < 12 horas do início dos sintomas de isquemia ou > 12 horas se estes ainda persistirem;

Pacientes que desenvolvem Choque Cardiogênico, dentro das 36 horas do IAM e que podem ser abordados de preferência em até 18 horas do início do choque (pacientes preferentemente <75 anos).

3.8.2 Tratamento Medicamentoso (Manutenção):

Medicamento:	Dose de Manutenção:	Contra-Indicações Absolutas:	Contra-Indicações Relativas:
Antiplaquetários Orais:			
AAS	100 mg/dia por via oral em dose única após almoço	Pacientes com hipersensibilidade à salicilatos - Hemorragia digestiva ativa.	Pacientes com gastrite ou úlcera gastroduodenal prévia, devendo seu uso ser cauteloso e associado a inibidor de bomba de prótons. Uso cauteloso em pacientes com discrasias sanguíneas ou com insuficiência hepática.
Clopidogrel	Dose de manutenção: 75 mg/dia via oral 1 x ao dia		

	PROTOCOLO			PRO
	PROTOCOLO DE DOR TORÁCICA			PRO-UUE-03
	Data de Emissão: 02/01/2018	Data da Revisão: 27/10/2023	Número da Revisão: 03	Página: 12 de 14
APLICAÇÃO:	SERVIÇOS PRÓPRIOS			

Medicamento:	Dose de Manutenção:	Contra-Indicações Absolutas:	Contra-Indicações Relativas:
Antiplaquetários Orais:			
Ticagrelor	Dose de manutenção: 90 mg 2 x dia		
Nitratos	Recomenda-se o uso nas primeiras 24/48 h de evolução do IAMSST, na presença de isquemia recorrente, ICC ou hipertensão. A dose inicial é de 5-10 µcg/min devendo-se aumentar progressivamente até a obtenção dos resultados, aparecimento de efeitos colaterais, objetivando-se redução de 10% PAS em normotensos ou 30% em hipertensos.	Uso de sildenafil ou análogos nas últimas 24h, suspeita de infarto de VD e estenose aórtica grave.	

3.9 Cuidados De Enfermagem:

3.9.1 Pré-angioplastia:

- Identificação precoce de sinais e sintomas;
- Realização de ECG com 12 derivações;
- Monitorização cardíaca contínua;
- Controle de sinais vitais;
- Punção de acesso venoso periférico calibroso, preferencialmente em membro superior esquerdo;
- Instalar oxigênio suplementar com cateter ou óculos nasais, se saturação de oxigênio < 90%;
- Encaminhamento ágil à hemodinâmica, no caso de pacientes com SCA com SST; ou transferência para UTI Coronariana, se instabilidade hemodinâmica.

3.9.2 Pós-angioplastia:

- Instalar monitorização cardíaca contínua;
- Controle rigoroso de sinais vitais, com frequência de 15/15 minutos na primeira hora, de 30/30 minutos na segunda hora e de h/h até completar a sexta hora;
- Se paciente em infusão de drogas vasoativas, o controle de sinais vitais deverá ser realizado de 30/30 minutos enquanto permanecer infundindo tais medicações, entre as quais: noradrenalina, vasopressina, nitroprussiato e nitroglicerina;

Quando for realizado ACTP via região femoral direita, manter curativo compressivo por até 5 horas, e repouso no leito por este período.

O repouso no leito deve ser definido conforme o calibre da bainha de punção do cateterismo:

	PROTOCOLO			PRO
	PROTOCOLO DE DOR TORÁCICA			PRO-UUE-03
	Data de Emissão: 02/01/2018	Data da Revisão: 27/10/2023	Número da Revisão: 03	Página: 13 de 14
APLICAÇÃO:	SERVIÇOS PRÓPRIOS			

PUNÇÃO FEMORAL	REPOUSO
Bainha 4 F	3 horas
Bainha 5 F	4 horas
Bainha 6 F	5 horas

- Orientar paciente, se consciente e orientado, para não movimentar o membro inferior direito, mantendo-o alongado. Da mesma forma, orientar para não realizar esforço físico flexionando o tronco ou a região cervical;
- Quando for realizado ACTP via região radial direita, manter curativo compressivo por até 3 horas, retirando as três faixas previamente dispostas pelo setor de hemodinâmica conforme tempo previamente disposto. Orientar paciente, se consciente e orientado, para não flexionar o membro até que todas as faixas sejam retiradas;
- Avaliar FC, atentar para arritmia;
- Vigiar sangramentos e/ou hematoma em sítio de punção, demarcando o hematoma formado e sempre comunicar o médico plantonista e hemodinâmica;
- Aplicar escala de dor, atentar para queixa de dor torácica típica.

3.10 Orientações De Autocuidado Ao Paciente E Familiar/Cuidador:

- Orientar o paciente e/ou familiar responsável sobre a importância da administração de AAS e Clopidogrel pós Infarto agudo do Miocárdio, conforme indicação do médico cardiologista, estimulando o mesmo a questionar horário de administração junto à equipe assistencial.
- Envolver farmacêutica hospitalar sobre administração segura de medicamentos em ambiente intra-hospitalar e/ou extra-hospitalar, posteriormente à alta para casa.
- Estimular mobilização precoce após 24 h do procedimento de Angioplastia, com envolvimento da fisioterapia, se necessário, junto à equipe de enfermagem; fornecendo informações para autocuidado em ambiente hospitalar e domiciliar.
- Fornecer informações sobre alimentação adequada, através de orientações prestadas pela nutricionista hospitalar, quando necessário, conforme comorbidades/patologias prévias;

	PROTOCOLO			PRO
	PROTOCOLO DE DOR TORÁCICA			PRO-UUE-03
	Data de Emissão: 02/01/2018	Data da Revisão: 27/10/2023	Número da Revisão: 03	Página: 14 de 14
APLICAÇÃO:	SERVIÇOS PRÓPRIOS			

- Além dos pontos de atenção citados acima, deve ser entregue ao paciente e familiar, um documento orientativo referente aos cuidados em saúde em ambiente domiciliar ANX-UICC-16.

4. DOCUMENTOS COMPLEMENTARES

Bonow, Robert O, et al; Braunwald, tratado de doenças cardiovasculares [tradução de Alcir Costa Fernandes, et al], nona edição, Rio de Janeiro, Elsevier, 2013.

Roffi M, Patrono C, Collet J-P, et al 2015 ESC guidelines for the management of acute coronary syndromes in patients presenting without persistent ST-segment elevation: Task Force for the Management of Acute Coronary Syndromes in Patients Presenting without Persistent ST-Segment Elevation of the European Society of Cardiology (ESC). Eur Heart J. 2016;37:267–315.

Lee TH, Rouan GW, Weisberg MC, et al. Clinical characteristics and natural history of patients with acute myocardial infarction sent home from the emergency room. Am J Cardiol 1987;60:219-224.

Amsterdam EA, Wenger NK, Brindis RG, et al. 2014 AHA/ACC guideline for the management of patients with non-ST-elevation acute coronary syndromes: executive summary: a report of the American College of Cardiology/American Heart Association Task Force on Practice Guidelines. Circulation 2014; 130:2354.

Glickman SW, Shofer FS, Wu MC, et al. Development and validation of a prioritization rule for obtaining an immediate 12-lead electrocardiogram in the emergency department to identify ST-elevation myocardial infarction. Am Heart J 2012; 163:372

Pesaro AEP. Corrêa TD. Forlenza L. Bastos JF. Knobel M. Knobel E. Síndromes coronarianas agudas: como fazer um diagnóstico correto na sala de emergência. Einstein. 2007; 5 (1): 80-4

Thygesen K, Alpert JS, Jaffe AS, et al. Quarta definição universal do infarto do miocárdio (2018) – ESC/ACC/AHA/WHF. Am Coll Cardiol 2018; Aug 25

Rev Soc Cardiol Estado de São Paulo 2018;28(4):394-402

Recommendations for Institutions Transitioning to High-Sensitivity Troponin Testing

JACC Scientific Expert Panel James L. Januzzi, JR, MD, a Simon A. Mahler, MD, MS, b Robert H.

Christenson, PHD, c Jennifer Rymer, MD, MBA, d L. Kristin Newby, MD, MHS, d Richard Body, MBChB,

PHD, e David A. Morrow, MD, MPH, f Allan S. Jaffe, MD

5. REGISTROS

FOR-UTIA-09- Fluxograma Atendimento A Dor Torácica.

ANX-UTIA-15-Reconhecimento De Dor Torácica Pelo Acolhimento Na Emergência

ANX-UTIA-16-Orientações De Autocuidado - Dor Torácica